2026-10-05

UN: 22011698-2026-085

Utlåtande över
ÖVERLÅTELSEBESIKTNING

Fastighetsbeteckning: HÄRJEDALEN LOFSDALEN 6:12

Adress: Lofsdalsvägen 89, 842 96 Lofsdalen

Denna besiktning är utförd på uppdrag av säljaren. Observera att Du som köpare har en egen långtgående undersökningsplikt! För att uppfylla en del av Din undersökningsplikt och för att juridiskt överta detta besiktningsutlåtande krävs att Du kontaktar besiktningsföretaget för utförande av en köpargenomgång. I annat fall har besiktningsmannen inget juridiskt ansvar gentemot Dig. Vid en köpargenomgång gäller samma villkor och ansvar som vid en separat köparbesiktning. Observera att en köpargenomgång är endast möjlig att utföra inom 6 månader efter genomförd besiktning.

Svensk Fastighetsbesiktning AB
Borrvägen 14, 827 30 Ljusdal
Tel: 0703604496

Svenskfastighetsbesiktning.se
Jens@svenskfastighetsbesiktning.se
Org nr: 559158-5640

© SBR Byggingenjörerna. Version 2026.1

INNEHÅLLSFÖRTECKNING

Innehåll

ÖVERLÅTELSEBESIKTNING FÖR SÄLJARE 3
1. HANDLINGAR OCH UPPLYSNINGAR 4
2. OKULÄR BESIKTNING 5
3. RISKANALYS 8
4. FORTSATT TEKNISK UTREDNING 9
BILAGA 1: VILLKOR ÖVERLÅTELSEBESIKTNING FÖR SÄLJARE 10
BILAGA 2: LITEN BYGGORDBOK 14
BILAGA 3: TEKNISKA MEDELLIVSLÄNGDER 15
BILAGA 4: BILDER 16

© SBR Byggingenjörerna. Version 2026.1

ÖVERLÅTELSEBESIKTNING FÖR SÄLJARE

Objekt

Fastighetsbeteckning:	HÄRJEDALEN Lofsdalen 6:12
Adress:	Lofsdalsvägen 89, 842 96 Lofsdalen
Kommun:	HÄRJEDALEN
Fastighetsägare:	Carina Carina och Camilla Karlsson

Uppdragsgivare

Namn:	Carina Sohl
Uppdragsnummer	22011698-2026-085

Besiktningsman

Namn:	Jens Olsson Medlem i SBRs överlåtelsebesiktningsgrupp Av SBR Godkänd besiktningsman
Telefon:	0703604496
E-post:	jens@svenskfastighetsbesiktning.se

Besiktningsmannen är medlem i Svenska Byggingenjörers Riksförbund (SBR) och är registrerad i SBR:s förteckning över besiktningsmän med därtill hörande förpliktelser.

Besiktningsuppdrag

Omfattning:	Okulär besiktning av huvudbyggnad. (Samt eventuella tilläggsuppdrag, som till exempel fuktkontroll, areamätning, radonindikering eller besiktning av sidobyggnad med mera. Dessa uppdrag redovisas som en bilaga i utlåtandet alternativt i ett separat utlåtande.)
Besiktningsdag:	2026-10-05 kl 14:00
Närvarande:	

Uppdraget utförs enligt "villkor för överlåtelsebesiktning för säljare enligt SBR-modellen".
En uppdragsbekräftelse med bifogad villkorsbilaga överlämnades till uppdragsgivaren den 2026-10-05.
Innan besiktningen påbörjades gjordes en genomgång av uppdragsbekräftelsen.
Besiktningsmannen ansvarar inte för fel och är inte skyldig att betala för krav som reklamerats respektive framställts senare än två år efter att uppdraget avslutats.
Uppdraget är avslutat i och med att besiktningsmannen översänt utlåtandet till uppdragsgivaren.

1. HANDLINGAR OCH UPPLYSNINGAR

Information från uppdragsgivare, fastighetsägare eller dess ombud:	Under denna rubrik är samtliga uppgifter lämnade av uppdragsgivare, fastighetsägare eller dess ombud. Uppgifterna är inte kontrollerade av besiktningsmannen. Fastigheten förvärvades 1979. Följande renoveringar och underhåll är utförda. Badrum renoverat
Upplysningar om fel i fastigheten:	Dåligt fall på avlopp.

2. OKULÄR BESIKTNING

Särskilda förutsättningar vid besiktningen:	Byggnaden var möblerad vid besiktningstillfället. Besiktning har skett av de delar som varit normalt åtkomliga utan omflyttning av möbler på belamrade ytor. Bakomliggande ytor ingår i köparens undersökningsplikt. För ytor, utrymmen och byggnadsdelar som noterats helt eller delvis ej besiktningsbara eller belamrade har besiktningsmannen inget ansvar. Notering ”--” innebär att utrymmet/ytan bedöms vara i normalt skick med hänsyn taget till byggnadens ålder och byggnadssätt.
Muntliga uppgifter:	Avsikten har varit att i detta utlåtande redovisa samtliga förhållanden, som framkommit vid besiktningen och då även samtliga muntliga uppgifter av någon betydelse som lämnats av besiktningsmannen vid besiktningen. **Skulle någon muntlig uppgift av betydelse ha utelämnats eller blivit felaktigt återgiven, enligt uppdragsgivarens uppfattning, har uppdragsgivaren att snarast och helst inom sju dagar meddela besiktningsmannen vad som enligt uppdragsgivarens uppfattning skall ändras i utlåtandet.** Om sådant meddelande inte lämnats inom ovan angiven tid kan inte besiktningsmannen göras ansvarig för eventuella brister i utlåtandet, som på så sätt kunnat rättas.
Byggnadstyp:	Fritidshus 1, 5 våning och souterrängplan
Byggnadsår:	1961
Grundläggning:	Källare med betongplatta och murade väggar.
Bjälklag:	Trä
Stomme:	Trä
Fasad:	Stående panel
Fönster:	2-glas fönster med öppningsbara bågar
Yttertak:	Plåt
Uppvärmning:	Luftvärmepump Direktverkande radiatorer
Ventilation:	Självdrag
Vatten:	Kommunalt
Avlopp:	Kommunalt

© SBR Byggingenjörerna. Version 2026.1

NOTERINGAR

HUVUDBYGGNAD

UTVÄNDIGT

Mark	
Växter	Vattendag väldigt nära husgrunden vilket ökar risken för fuktproblem i grundkonstruktion. Närliggande planteringar, se riskanalys.
Grundmur/Hussockel	
Betongplatta på mark	Krypgrund, se riskanalys Markplats saknas. Organiskt material i grund. Fuktmärken på trossbotten. Förhöjda fuktvärden i trossbotten. Lång spännvidd mellan plintar så bärlina hänger. Platta på mark, med uppreglad träkonstruktion
Fasad	Fasad blek med torrsprickor och färgsläpp.
Fönster	Torrsprickor och färgsläpp på fönster och fönstersmygar.
Ytterdörr	--
Avvattning	Hängrännor skadade efter troligt snöras. Dagvatten leds ej bort från grund. Kondensvatten från lvp leds ej bort från grund.
Vind	Landgång saknas på vind så vind endast kontrollerad mycket begränsat runt vindslucka.
Yttertak	Skador på takplåt. Otätt runt takgenomföringar. Underlagstak saknas. Skador på takplåt. Pga noterade fel/brister så är yttertaket i stort behov av renovering/byte.

© SBR Byggingenjörerna. Version 2026.1

INVÄNDIGT

Allmänt	Små skador som förekommer på ytskikt och inredning orsakade av åldersskäl eller normalt slitage noteras inte särskilt här. Sättningar noterades i fastigheten.
Entréplan	
Entréhall	Golv lutar.
Badrum	Otäta rörgenomföringar i våtzon 1, golv.
Kök/Matrum	Otäta rörgenomföringar i diskbänkskåp. Tecken på läckage runt skorsten. (fuktmärken med påväxt)
Sovrum 1	--
Sovrum 2	--
Vardagsrum	--
Loft	
Förråd/Bastu	Vvb i utrymme utan golvbrunn och gammalt tätskikt.
Allrum	--
Källarplan	
Hall	Uppreglat golv och Utreglade väggar.
Badrum	Stora renoveringsbehov. Matta släppt från golv. Hål i golvmatta. Sprickor och lösa plattor i dusch.
Förråd	Avvikande lukt.
Tvättstuga	Golvmatta släppt från golv. Klämring saknas i golvbrunn. Förhöjda fuktvärden uppmättes i golv.

3. RISKANALYS

Huvudbyggnad

3.1 Mark, Växter

Närliggande planteringar kan komma att påverka grundkonstruktioner, fasader vind och tak negativt då rötter underminerar grundkonstruktioner (med risk för sättningsskador) och grenar fuktbelastar fasader. Takkonstruktioner kan även påverkas negativt (nedskräpning av tak, flyttande av takpannor och liknande) samt att planteringar kan täppa till luftspalter vid takfot.

3.2 Grundmur/Hussockel, Betongplatta på mark

En krypgrund är en känd riskkonstruktion. Risk för kondens finns om varm och fuktig luft träffar kallare ytor inne i grunden. Markfukt och dagvatten kan också vara bidragande faktorer som påverkat fuktigheten i utrymmet.

Temperatur och fuktighet i krypgrunden varierar, men kan periodvis bli tillräcklig fuktig för att konstruktionen kan drabbas av röta, mögel och avvikande lukt.

Platta på mark, särskilt med uppreglad konstruktion är en känd riskkonstruktion och kan få/ha fukt, mögel och/eller rötrelaterade skador om brister föreligger i underliggande kapilärbrytande skikt (grusfyllning) dagvatten och/eller dränering. Av åldersskäl ökar risken för att ovanstående kan inträffa.

3.3 Entréplan, Badrum

Rörgenomföringar i golvtätskikt innebär en ökad risk för att fukt, mögel och eller rötrelaterade skador

kan komma att uppstå då det är svårt att täta fullgott runt tappvatten och värmerör.

© SBR Byggingenjörerna. Version 2026.1

4. FORTSATT TEKNISK UTREDNING

--

Köpare kan begära fortsatt teknisk utredning för att klarlägga om risk för väsentligt fel som besiktningsmannen antecknat i riskanalysen finns eller inte. En fortsatt teknisk utredning ingår inte i överlåtelsebesiktningen. En sådan utredning kan beställas särskilt. En fortsatt teknisk utredning förutsätter fastighetsägarens uttryckliga medgivande.

Lofsdalen 2026-10-05

Svensk Fastighetsbesiktning AB

Jens Olsson
Av SBR Godkänd besiktningsman

BILAGA 1: VILLKOR ÖVERLÅTELSEBESIKTNING FÖR SÄLJARE

ÖVERLÅTELSEBESIKTNING FÖR SÄLJARE ENLIGT SBR-MODELLEN

2026.1

Begreppsbestämningar

Med **uppdragsgivare** avses säljaren av fastigheten eller den som på säljarens uppdrag beställer överlåtelsebesiktningsuppdraget av besiktningsmannen och som undertecknat uppdragsbekräftelsen.

Med **besiktningsman** avses i tillämpliga delar även det besiktningsföretag som mottagit uppdraget att utföra överlåtelsebesiktningen.

Med **fastighet** avses den del av registerfastigheten som omfattas av besiktningen.

Med **fel** i fastighet avses en avvikelse från det skick som en tänkt köpare med fog kan förutsätta att fastigheten skall ha vid tidpunkten för köpet om köpet genomfördes vid tidpunkten för överlåtelsebesiktningen.

Ändamålet

Ändamålet med en överlåtelsebesiktning för säljare är att i samband med en fastighetsöverlåtelse samla och redovisa information om fastighetens fysiska skick. Insamlingen sker genom en byggnadsteknisk undersökning som utförs av en särskilt anlitad sakkunnig besiktningsman. Resultatet redovisas i ett protokoll benämnt besiktningsutlåtande som är avsett att användas vid fastighetsförsäljningen som en byggnadsteknisk beskrivning av fastighetens skick.

Besiktningsutlåtandet kan även ha betydelse vid förhandling om de villkor som ska gälla för fastighetsköpet och det kan också utgöra underlag till en doldafelförsäkring.

Genomförandet

Uppdragsbekräftelse

Efter mottagandet av uppdraget översänder eller överlämnar besiktningsmannen en uppdragsbekräftelse till uppdragsgivaren jämte dessa villkor. Av uppdragsbekräftelsen och dessa villkor framgår överlåtelsebesiktningens omfattning.

Besiktningsmannen går igenom uppdragsbekräftelsen och villkoren för uppdraget med uppdragsgivaren innan överlåtelsebesiktningen påbörjas.

Överlåtelsebesiktningens huvudsakliga innehåll

Överlåtelsebesiktning enligt SBR-modellen består sammanfattningsvis av fyra delar;

* tillhandahållna handlingar samt information från säljaren eller dess ombud,

* okulär besiktning,

* riskanalys om sådan är påkallad samt

* eventuell rekommendation om fortsatt teknisk utredning.

Resultatet av överlåtelsebesiktningen sammanställs i ett besiktningsutlåtande.

Handlingar och upplysningar

Inför överlåtelsebesiktningen eller i samband med överlåtelsebesiktningens påbörjande tar besiktningsmannen del av de handlingar och övriga upplysningar som överlämnats. De handlingar och upplysningar som besiktningsmannen lägger till grund för överlåtelsebesiktningen antecknas i besiktningsutlåtandet.

Besiktning

Överlåtelsebesiktningen genomförs i form av en omsorgsfull okulär besiktning av fastigheten, dvs. vad som kan upptäckas med blotta ögat. Besiktningen sker således utan några hjälpmedel.

Överlåtelsebesiktningen gäller förhållandena vid besiktningstillfället.

Vid den okulära besiktningen undersöker besiktningsmannen synliga ytor i samtliga tillgängliga utrymmen samt fasader, tak och mark i den mån marken är av byggnadsteknisk betydelse. Med tillgängliga utrymmen menas alla sådana utrymmen som kan undersökas via öppningar, dörrar, inspektionsluckor och liknande samt alla utrymmen som i övrigt är krypbara.

Om inte annat avtalats omfattar överlåtelsebesiktningen en byggnadsteknisk okulär besiktning av fastighetens huvudbyggnad, samt vidbyggd del av hus såsom garage, carport eller förråd samt den markyta i anslutning till byggnad som har teknisk betydelse för de besiktade byggnaderna.

Överlåtelsebesiktningen omfattar således inte hela registerfastigheten. För det fall parterna kommer överens om att besiktningen skall ha annan omfattning än vad som nu sagts, skall detta skrivas in i uppdragsbekräftelsen.

© SBR Byggingenjörerna. Version 2026.1

Besiktningen omfattar inte

Överlåtelsebesiktningen omfattar inte installationer såsom el, värme, vatten, sanitet, maskinell utrustning, mekanisk ventilation, rökgångar eller eldstäder. Besiktningen omfattar inte identifiering av invasiva arter, besiktning av skyddsrum, energideklaration, miljöinventering, undersökningar som kräver ingrepp i byggnaden, provtryckning, radonmätning, fuktmätning eller annan mätning

I överlåtelsebesiktningen ingår inte att lämna åtgärdsförslag eller kostnadskalkyler.

Överlåtelsebesiktningens omfattning kan utökas eller inskränkas efter särskild överenskommelse mellan uppdragsgivaren och besiktningsmannen. Sådan överenskommelse ska i förekommande fall framgå av uppdragsbekräftelsen eller enligt särskilt avtal om tilläggsuppdrag.

Om besiktningsmannen av någon anledning inte har gjort en okulär besiktning av ett utrymme eller en yta som omfattas av överlåtelsebesiktningen skall detta antecknas i besiktningsutlåtandet.

Riskanalys

Om besiktningsmannen bedömer att det finns påtaglig risk för att fastigheten har andra väsentliga fel än de som framkommit vid den okulära besiktningen redovisar besiktningsmannen förhållandet i en riskanalys i besiktningsutlåtandet.

Till grund för en sådan riskanalys lägger besiktningsmannen bland annat fastighetens konstruktion, ålder och skick, iakttagelser som gjorts vid den okulära besiktningen, den information som lämnats genom handlingar och upplysningar samt beskaffenheten hos jämförbara fastigheter och omständigheterna vid överlåtelsebesiktningen. I riskanalysen ges även en motivering till bedömningen

Fortsatt teknisk utredning

Besiktningsmannen kan föreslå fortsatt teknisk utredning avseende ett förhållande som inte kunnat klarläggas vid den okulära besiktningen. Sådan utredning kan även föreslås för misstänkta fel i en del av fastigheten som i och för sig inte ingår i överlåtelsebesiktningen.

Om besiktningsmannen gjort en anteckning om en påtaglig risk för väsentligt fel i form av en riskanalys, så föreslår inte besiktningsmannen någon fortsatt teknisk utredning i den delen.

Uppdragsgivaren kan själv se till att den påtalade risken utreds.

Fortsatt teknisk utredning ingår inte i överlåtelsebesiktningen. Uppdragsgivaren och besiktningsmannen kan dock komma överens om att besiktningsmannen även skall utföra den fortsatta tekniska utredningen, förutsatt att detta medges av fastighetens ägare. Se vidare om sådant tilläggsuppdrag under rubrik nedan.

Besiktningsutlåtande

Besiktningsmannen upprättar ett besiktnings-utlåtande över överlåtelsebesiktningen.

I besiktningsutlåtandet redovisas de fel som upptäckts vid den okulära besiktningen.

Besiktningsutlåtandets innehåll är en följd av att överlåtelsebesiktningen utförts med sådan omsorg som är påkallad med hänsyn till fastighetens skick, den normala beskaffenheten hos jämförliga fastigheter och omständigheterna vid överlåtelsebesiktningen. Vid överlåtelsebesiktningen har således bland annat byggnadernas ålder och konstruktion betydelse. En äldre byggnad har normalt fler fel än en nyare byggnad och en äldre byggnad uppfyller inte alltid moderna krav.

I besiktningsutlåtandet redovisas endast de fel som har någon betydelse för bedömningen av fastighetens skick. Mindre fel (skavanker) antecknas normalt inte.

Besiktningsutlåtandet kan även innehålla riskanalys och rekommendation om fortsatt teknisk utredning.

Tilläggsuppdrag

Uppdragsgivare kan genom särskild överenskommelse med besiktningsmannen träffa avtal om tilläggsuppdrag i anslutning till överlåtelsebesiktningen. Tilläggsuppdrag förutsätter ett godkännande av fastighetens ägare.

Syftet med ett tilläggsuppdrag kan vara att utvidga undersökningen till att omfatta delar som inte ingår i överlåtelsebesiktningen eller att undersöka omständighet som inte kunnat klarläggas vid överlåtelsebesiktningen. Ett tilläggsuppdrag är inte en del av överlåtelsebesiktningen, men kan utföras i samband med denna.

Omfattningen av överenskomna tilläggsuppdrag ska anges i uppdragsbekräftelsen till överlåtelsebesiktningen eller i en separat uppdragsbekräftelse och resultatet av ett sådant tilläggsuppdrag ska redovisas i ett särskilt utlåtande.

Om uppdragsgivaren beställer tilläggsuppdrag som utförts i anslutning till överlåtelsebesiktningen gäller villkoren för överlåtelsebesiktningen även för tilläggsuppdraget.

© SBR Byggingenjörerna. Version 2026.1

Besiktningsmannens ansvar

Besiktningsmannen är endast ansvarig för uppdraget gentemot sin uppdragsgivare. Annan än uppdragsgivare äger således inte rätt till skadestånd från besiktningsmannen.

Besiktningsmannen är inte skyldig att kontrollera riktigheten av de handlingar och upplysningar om fastigheten som han mottar i samband med överlåtelsebesiktningen

Besiktningsmannen är skyldig att ersätta den skada som besiktningsmannen orsakar uppdragsgivaren genom vårdslöshet eller försummelse vid utförandet av överlåtelsebesiktningen. Besiktningsmannens ansvar är dock begränsat enligt nedanstående villkor.

Besiktningsmannens skadeståndsskyldighet är begränsad till det lägsta av följande belopp

a) Skillnaden mellan fastighetens värde vid överlåtelsetillfället med respektive utan fel i besiktningsutlåtandet.

b) Den ersättning som uppdragsgivaren i förekommande fall utgett och varit skyldig att utge till annan till följd av fel i besiktnings-utlåtandet

c) 15 prisbasbelopp enligt lagen allmän försäkring vid den tidpunkt då avtal om överlåtelsebesiktning träffades.

Skada vars värde understiger ett belopp motsvarande 0,5 prisbasbelopp är besiktningsmannen inte skyldig att ersätta.

Om besiktningsmannen utför tilläggsuppdrag i anslutning till överlåtelsebesiktningen skall begränsningen i besiktningsmannens skadeståndsskyldighet omfatta även skada på grund av fel i tilläggsuppdraget.

Skada som beror på att det i besiktningsutlåtandet saknas någon uppgift eller påpekande som besiktningsmannen lämnat muntligen ersätts endast om uppdragsgivaren omgående efter erhållandet av besiktningsutlåtandet begärt komplettering av besiktningsutlåtandet.

Besiktningsmannen är skyldig att inneha en giltig konsultansvarsförsäkring med särskilda villkor om överlåtelsebesiktning.

Besiktningsmannen skall arkivera en kopia av besiktningsutlåtandet under minst två år från det att uppdraget slutförts.

Reklamation och preskription

För rätt till ersättning ska fel i besiktningsmannens uppdrag eller krav på grund av sådant fel skriftligen reklameras respektive framställas inom skälig tid från det att felet märkts eller borde ha märkts respektive från det att skada upptäckts. Om så ej sker kan fel/skada inte göras gällande.

Besiktningsmannen ansvarar dock inte i något fall för fel och är inte skyldig att betala för krav som reklamerats respektive framställts senare än två år efter att uppdraget avslutats. Uppdraget är avslutat i och med att besiktningsmannen översänt besiktnings-utlåtandet till ursprungliga uppdragsgivaren (säljaren).

Uppdragsgivarens ansvar

Uppdragsgivaren skall tillhandahålla de handlingar rörande fastigheten som besiktningsmannen behöver och även i övrigt lämna för överlåtelsebesiktningen nödvändiga upplysningar om fastigheten.

Uppdragsgivaren ska se till att samtliga utrymmen och ytor är tillgängliga för besiktning. Det innebär att de skall vara lättåtkomliga och fria från skrymmande bohag.

Uppdragsgivaren ska svara för att godkänd stege skall finnas tillgänglig.

Uppdragsgivaren ska noggrant läsa besiktningsutlåtandet efter mottagandet och utan dröjsmål därefter meddela besiktningsmannen om besiktningsutlåtandet innehåller någon felaktighet eller saknar något.

För genomförandet av uppdraget förutsätts att säkra uppstigningsanordningar till vindsutrymmen och yttertak finns på byggnaden. Besiktningsmannen är inte skyldig att genomföra besiktningsåtgärd som innebär att han utsätter sig för fara. Besiktningsmannen avgör i varje enskilt fall vad som är en säker uppstigningsanordning eller fara vid utförandet av uppdraget.

Besiktningsutlåtandets juridiska betydelse

De fel som redovisas i besiktningsutlåtandet kan få betydelse mellan säljaren och köparen av fastigheten.

Genom en överlåtelsebesiktning för säljare och överlämnandet av besiktningsutlåtandet till köparen klargörs ansvarsfördelningen mellan säljare och köpare för de fel som redovisas i besiktningsutlåtandet. De redovisade felen kan till exempel inte anses utgöra dolda fel i fastigheten. De fel som antecknats, liksom de risker som antecknats i riskanalysen och som senare infrias, kan en köpare normalt inte göra gällande såsom dolda fel mot säljaren efter fastighetsköpet.

Om inte annat avtalats i samband med överlåtelsen av fastigheten ersätter besiktningsutlåtandet inte köparens undersökningsplikt enligt jordabalken. Syftet med en överlåtelsebesiktning för säljare är således inte att utgöra en del av fullgörandet av köparens undersökningsplikt.

Överlämnandet av besiktningsutlåtandet till köparen innebär inte heller att säljaren utfäster eller garanterar att fastigheten har de egenskaper eller det skick som framgår av besiktningsutlåtandet. För att en utfästelse eller garanti skall föreligga krävs att säljaren ger särskilt uttryck för det. T ex genom att det anges i köpekontraktet.

Besiktningsutlåtandet redovisar förhållandena vid tidpunkten för överlåtelsebesiktningen. Uppdragsgivaren måste vara observant på att förhållandena kan ändras eller försämras under den tid som förflyter mellan besiktning och fastighetsköp.

© SBR Byggingenjörerna. Version 2026.1

Äganderätt och nyttjanderätt till besiktningsutlåtandet

Besiktningsmannen har upphovsrätten till besiktningsutlåtandet. Uppdragsgivaren får endast använda besiktningsutlåtandet i enlighet med det avtalade ändamålet.

Uppdragsgivaren äger inte överlåta besiktningsutlåtandet eller nyttjanderätt till besiktningsutlåtandet utan besiktningsmannens uttryckliga medgivande.

Ansvaret för denna besiktning är endast gällande mellan uppdragsgivare (säljare) och besiktningsföretaget. För att ansvar skall kunna göras gällande mellan köparen och besiktningsföretaget krävs särskilt avtal om uppdrag mellan besiktningsföretaget och köparen. Observera att ett sådant avtal endast är möjligt att utföra inom 9 månader från avslutat uppdrag.

Om överlåtelse av utlåtandet skall ske har besiktningsmannen rätt att vid samman-träffande eller på annat lämpligt sätt mot ersättning redovisa besiktningsutlåtandet för förvärvaren.

Sker överlåtelse utan medgivande från besiktningsmannen kan innehållet i besiktningsutlåtandet inte göras gällande mot besiktningsmannen. Samma sak gäller om uppdragsgivaren utan medgivande använder besiktningsutlåtandet för annat än det avtalade ändamålet.

I inget fall har förvärvare av besiktnings-utlåtandet bättre rätt än uppdragsgivaren.

Betalning och hävning

Uppdragsgivaren skall erlägga betalning för överlåtelsebesiktningen i enlighet med villkoren i uppdragsbekräftelsen. Har ej annat angetts i uppdragsbekräftelsen skall betalning erläggas inom 10 dagar från fakturadatum.

Om betalning inte erläggs i rätt tid och detta inte beror på besiktningsmannen eller något förhållande på dennes sida, får besiktningsmannen välja mellan att kräva att uppdragsgivaren betalar eller, om uppdragsgivarens dröjsmål med betalningen utgör ett väsentligt avtalsbrott, häva uppdragsavtalet.

Har besiktningsmannen förelagt uppdragsgivaren en bestämd tilläggstid för betalningen om minst 10 dagar, får uppdragsavtalet även hävas om uppdragsgivaren inte betalar inom tilläggstiden. Medan tilläggstiden löper får besiktningsmannen häva uppdragsavtalet endast om uppdragsgivaren meddelar att denne inte kommer att betala inom denna tid.

© SBR Byggingenjörerna. Version 2026.1

BILAGA 2: LITEN BYGGORDBOK

LITEN BYGGORDBOK

Asfaboard
Porös, asfaltimpregnerad skiva.
Alkydoljefärg
En ”modernare” variant av oljefärg som består av linoljefärg och alkydhartser. Torkar snabbare än oljefärg men tränger inte lika djupt in i virket.
Avloppsluftare
Rör som går upp genom yttertaket och som har till uppgift att ta in luft vid spolning i avlopp, så att vakuum inte uppstår i systemet.
Betong
Blandning av cement (bindmedel) och grus, sten (ballast)
Blåbetong
Lättbetongblock tillverkade av alunskiffer. Radonhaltigt.
Brunröta
Angrepp av brunröta innebär att virkets hållfasthet nedsättes och att fibrerna spricker tvärs längdriktningen. Orsakas av svampangrepp.
Byggfukt
Fukt som tillförs byggnadsmaterial under byggtiden.
Bärläkt
Virke som bär upp takpannor.
Båge
Den del av ett fönster som är öppningsbar.
Cement
Bindmedel i betong och putsbruk.
Cylinder
Lås.
Dagvattenledning
Ledning i mark för att avleda vatten från stuprör och regnvattenbrunnar.
Dränering
System av dränerande (vattenavledande) massor och ledningar.
Falsad plåt
Slätplåt som skarvas ihop med övervikta ståndskarvar.
Fotplåt
Dropplåt placerad vid takfot och som leder vatten ner i hängrännan.
Fuktskydd
Skikt av material, t ex. vattentät massa, bitumenduk, eller en luftspaltbildande matta, som har till uppgift att förhindra fukttransport in i en konstruktion.
Fuktkvot
Förhållandet mellan vikten på fuktigt material och materialets torrvikt. Anges i % eller kg/kg.
Fuktrelaterade skador
Kan till exempel vara missfärgningar, röta, mögel, materialförändringar, ökade materialemissioner, mikrobiella processer, luktproblem, med mera.
Foder
Täckande listverk runt fönster eller dörr.
Grundmur
Murverk runt uteluftsventilerad krypgrund eller s.k. torpargrund varpå byggnaden vilar.
Hammarband
Träregel längst upp på en regelvägg varpå takstolen vilar.
Hanbjälke
Tvärgående bjälke i takstol (mot s.k. ”kattvind”).
Karm
Den del av en dörr eller ett fönster som sitter fast i väggen.
Klämring
Ring m uppgift att hålla fast en plastmatta mot en golvbrunn, så att inget vatten kan tränga in mellan golvbrunnen och mattan.
Limträ
T ex balkar sammanlimmade av flertal trästavar. Är starkare än motsvarande dimension ”vanligt” virke.
Mekanisk ventilation
Ventilation som styrs av fläktar. Kan vara endast frånluft eller både frånluft och tilluft. Ibland förekommer även energiåtervinning ur frånluften.
Mättnadsånghalt
Den ånghalt som luft vid en viss temperatur maximalt kan innehålla. Kan även benämnas daggpunkt. Vattenångan övergår då till vatten (kondenserar).
Okulär
Vad man kan se med ögat.
Plansteg
De horisontella stegen i en trappa.
Relativ fuktighet
Ånghalten i luft i % av mättnadsånghalten.
Revetering
Puts på rörvassmatta, som beklädnad på hus med trästomme.
Självdragsventilation
Fungerar genom att varm luft, som är lättare än kall, stiger uppåt i rummet och ut genom frånluftskanaler.
Sättsteg
Den vertikala ytan mellan planstegen i en trappa.
Stödben
Den del av en takstol som utgör del av vägg längs takfot.
Svall
Underlagstak av spontade bräder.
Trycke
Dörr eller fönsterhandtag.
Takfot
Där taket möter ytterväggen.
Taknock
Översta delen av ett yttertak.
Underlagstak
Tak som ligger under beläggning av t ex tegelpannor, plåt eller överläggsplattor. Utgöres ibland av papp på träsvall, av masonit eller av armerad plastfolie.
Underram
Nedersta bjälken i en takstol. Utgör även del av bjälklag.
Överluft
Ventilation mellan två utrymmen via ventil i vägg eller springa mellan dörrkarm och dörrblad.
Överram
Den del av en takstol som underlagstaket vilar på.

BILAGA 3: TEKNISKA MEDELLIVSLÄNGDER

Vid köp av en fastighet bör man räkna med olika intervall för renovering och underhåll. Byggmaterial och konstruktioner har en begränsad livslängd. Till grund för livslängdsuppgifter finns bland annat Meddelande M84:10 Statens Institut för Byggnadsforskning, Sammanställning av livslängdsuppgifter SABO-avskrivningsregler samt erfarenhetsmässiga uppskattningar.

Takkonstruktioner	
Takpapp låglutande/platta konstruktioner	20 år
Gummiduk låglutande/platta konstruktioner	30 år
Takpapp under takpannor av betong, tegel	30 år
(Takpannor av betong/tegel)	30 år
Korrugerad takplåt med underliggande papp	35 år
Bandfalsad plåt, falsad plåt med underliggande papp	35 år
Asbestcementskivor/eternitskivor,	30 år
Plåtdetaljer (runt skorstenar, ventilation etc.)	35 år
Hängrännor/stuprör	25 år
Skorsten (renovering/ommurning, tätning rökkanaler),	40 år
Nytt undertak - invändigt	40 år
Terrasser/balkonger/altaner/utomhustrappor	40 år
Tätskikt (t ex asfaltsbaserade tätskikt)	35 år
Plåt	35 år
Betongbalkonger (armering, betong exkl. tätskikt)	50 år
Fasader	
Träpanel (byte)	40 år
Träpanel (målning)	10 år
Tegel	Ej byte
Puts - tjockputs 2cm (renovering/omputsning)	30 år
Asbestcementplattor (eternitplattor)	30 år
Fönster/dörrar	
Isolerglasfönster (blir otäta med tiden)	25 år
Byte fönster	40 år
Byte dörrar (inne/ute)	35 år
Målning fönster/dörrar	10 år
Dränering/utvändigt fuktskydd	
Dräneringsledning och utvändig vertikal (inklusive dagvattenledning i anslutning till dräneringsledning.)	25 år
Dagvattenledning utanför byggnaden	50 år
Invändigt	
Målning/tapetsering etc.	10 år
Parkettgolv/trägolv (byte)	40 år
Parkettgolv/trägolv (slipning)	15 år
Laminatgolv	20 år
Klinkergolv	Ej byte
Plastmatta på golv (ej våtrum)	15 år
Köksluckor, bänkskivor, köksinredning	30 år
Snickerier och inredning (t ex lister). Ej kök	40 år

Värmegolv	
Elvärmeslingor i golv	25 år
Elvärmeslingor i våtutrymme	30 år
Vattenburna slingor i golv	30 år
Våtutrymmen	
Plastmatta i våtrum	20 år
Tätskikt under klinker/kakel i våtutrymme	30 år
Tätskikt i golv/vägg av typ tunn dispersion utfört under 1980-tal/i början av 1990-talet	15 år
Typgodkänd våtrumsmatta (plast) som tätskikt under klinker/kakel	
* utfört före 1995	20 år
* utfört efter 1995	30 år
Våtrumstapeter väggar	15 år
Installationer för vatten, avlopp samt värme	
Avloppsledningar	50 år
Värmeledningar kall-/varmvattenledningar	50 år
Avloppstank	30 år
Sanitetsgods (tvättställ, WC stol m.m.)	30 år
Badkar	30 år
Värmeväxlare	20 år
Elinstallationer	
Kablar, centraler etc.	45 år
Vitvaror	
Kyl, frys, diskmaskin, spis, spishäll etc.	10 år
Tvättmaskin, torktumlare, torkskåp	10 år
Övriga installationer och annan maskinell utrustning än hushållsmaskiner	
T ex varmvattenberedare, elradiator, värmepanna (olja/el) inkl. expansionskärl	20 år
Luftvärmepump	8 år
Ventilation	
Injustering av ventilationssystem	5 år
Byte av fläktmotor	15 år
Styr- och reglerutrustning	20 år

© SBR Byggingenjörerna. Version 2026.1

BILAGA 4: BILDER

Bild 1: - Utvändigt, Mark, Vattendag väldigt nära husgrunden vilket ökar risken för fuktproblem i grundkonstruktion. Närlig...

Bild 2: - Utvändigt, Grundmur/Hussockel, Krypgrund, se riskanalys Markplats saknas. Organiskt material i grund. Fuktmärken på trossbotten....

Bild 3: - Utvändigt, Grundmur/Hussockel, Krypgrund, se riskanalys Markplats saknas. Organiskt material i grund. Fuktmärken på trossbotten....

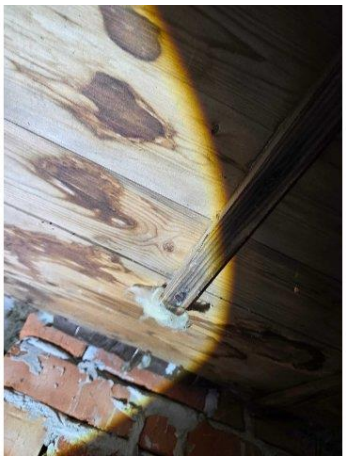

Bild 4: - Utvändigt, Grundmur/Hussockel, Krypgrund, se riskanalys Markplats saknas. Organiskt material i grund. Fuktmärken på trossbotten....

Bild 5: - Utvändigt, Grundmur/Hussockel, Krypgrund, se riskanalys Markplats saknas. Organiskt material i grund. Fuktmärken på trossbotten....

Bild 6: - Utvändigt, Grundmur/Hussockel, Krypgrund, se riskanalys Markplats saknas. Organiskt material i grund. Fuktmärken på trossbotten....

© SBR Byggingenjörerna. Version 2026.1

Bild 7: - Utvändigt, Grundmur/Hussockel, Krypgrund, se riskanalys Markplats saknas. Organiskt material i grund. Fuktmärken på trossbotten....

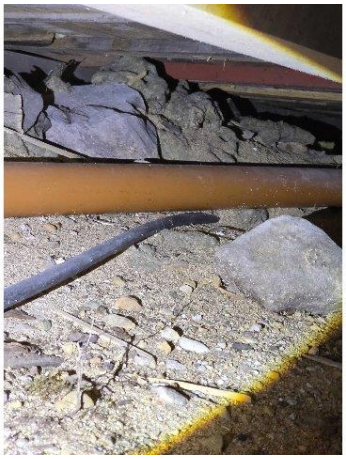

Bild 8: - Utvändigt, Grundmur/Hussockel, Krypgrund, se riskanalys Markplats saknas. Organiskt material i grund. Fuktmärken på trossbotten....

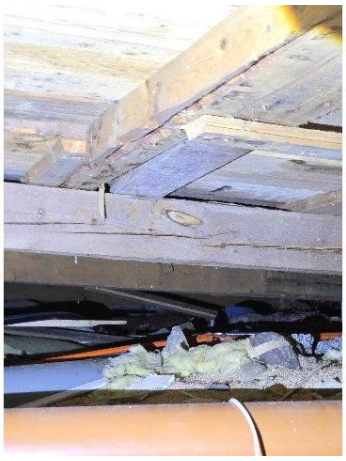

Bild 9: - Utvändigt, Grundmur/Hussockel, Krypgrund, se riskanalys Markplats saknas. Organiskt material i grund. Fuktmärken på trossbotten....

Bild 10: - Utvändigt, Grundmur/Hussockel, Krypgrund, se riskanalys Markplats saknas. Organiskt material i grund. Fuktmärken på trossbotten....

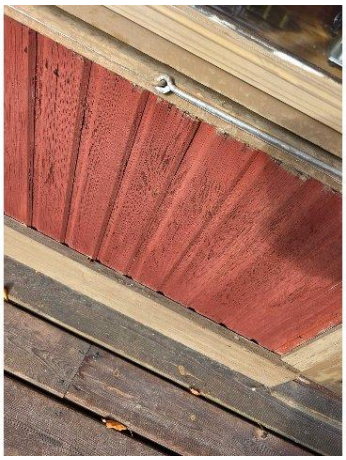

Bild 11: Utvändigt, Fasad, Fasad blek med torrsprickor och färgsläpp.

Bild 12: Utvändigt, Fönster, Torrsprickor och färgsläpp på fönster och fönstersmygar.

Bild 13: Utvändigt, Fönster, Torrsprickor och färgsläpp på fönster och fönstersmygar.

Bild 14: Utvändigt, Fönster, Torrsprickor och färgsläpp på fönster och fönstersmygar.

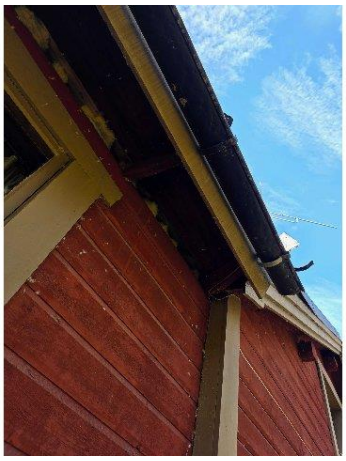

Bild 15: - Utvändigt, Avvattning, Hängrännor skadade efter troligt snöras. Dagvatten leds ej bort från grund. Kondensvatten från lv...

Bild 16: - Utvändigt, Avvattning, Hängrännor skadade efter troligt snöras. Dagvatten leds ej bort från grund. Kondensvatten från lv...

Bild 17: - Utvändigt, Avvattning, Hängrännor skadade efter troligt snöras. Dagvatten leds ej bort från grund. Kondensvatten från lv...

Bild 18: - Utvändigt, Avvattning, Hängrännor skadade efter troligt snöras. Dagvatten leds ej bort från grund. Kondensvatten från lv...

© SBR Byggingenjörerna. Version 2026.1

Bild 19: Utvändigt, Vind, Landgång saknas på vind så vind endast kontrollerad mycket begränsat runt vindslucka.

Bild 20: Utvändigt, Vind, Landgång saknas på vind så vind endast kontrollerad mycket begränsat runt vindslucka.

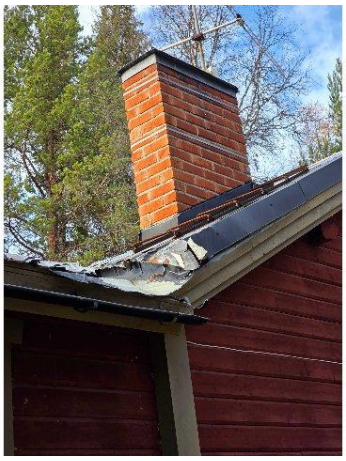

Bild 21: - Utvändigt, Yttertak, Skador på takplåt. Otätt runt takgenomföringar. Underlagstak saknas. Skador på takplåt. Pga noter...

Bild 22: - Utvändigt, Yttertak, Skador på takplåt. Otätt runt takgenomföringar. Underlagstak saknas. Skador på takplåt. Pga noter...

Bild 23: - Utvändigt, Yttertak, Skador på takplåt. Otätt runt takgenomföringar. Underlagstak saknas. Skador på takplåt. Pga noter...

Bild 24: - Utvändigt, Yttertak, Skador på takplåt. Otätt runt takgenomföringar. Underlagstak saknas. Skador på takplåt. Pga noter...

© SBR Byggingenjörerna. Version 2026.1

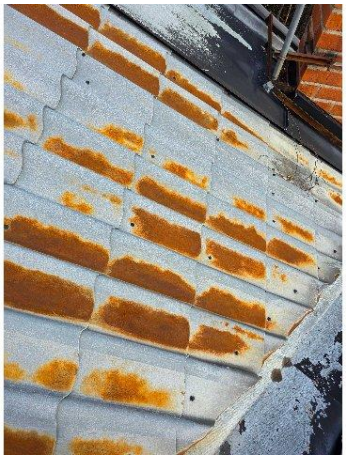

Bild 25: - Utvändigt, Yttertak, Skador på takplåt. Otätt runt takgenomföringar. Underlagstak saknas. Skador på takplåt. Pga noter...

Bild 26: - Utvändigt, Yttertak, Skador på takplåt. Otätt runt takgenomföringar. Underlagstak saknas. Skador på takplåt. Pga noter...

Bild 27: - Utvändigt, Yttertak, Skador på takplåt. Otätt runt takgenomföringar. Underlagstak saknas. Skador på takplåt. Pga noter...

Bild 28: - Invändigt, Entréplan, Otäta rörgenomföringar i diskbänkskåp. Tecken på läckage runt skorsten. (fuktmärken med påväxt)

Bild 29: Invändigt, Loft, Vvb i utrymme utan golvbrunn och gammalt tätskikt.

Bild 30: - Invändigt, Källarplan, Stora renoveringsbehov. Matta släppt från golv. Hål i golvmatta. Sprickor och lösa plattor i dusch.

© SBR Byggingenjörerna. Version 2026.1

Bild 31: - Invändigt, Källarplan, Stora renoveringsbehov. Matta släppt från golv. Hål i golvmatta. Sprickor och lösa plattor i dusch.

Bild 32: - Invändigt, Källarplan, Stora renoveringsbehov. Matta släppt från golv. Hål i golvmatta. Sprickor och lösa plattor i dusch.

Bild 33: - Invändigt, Källarplan, Stora renoveringsbehov. Matta släppt från golv. Hål i golvmatta. Sprickor och lösa plattor i dusch.

Bild 34: - Invändigt, Källarplan, Stora renoveringsbehov. Matta släppt från golv. Hål i golvmatta. Sprickor och lösa plattor i dusch.

Bild 35: - Invändigt, Källarplan, Golvmatta släppt från golv. Klämring saknas i golvbrunn. Förhöjda fuktvärden uppmättes i golv.

Bild 36: - Invändigt, Källarplan, Golvmatta släppt från golv. Klämring saknas i golvbrunn. Förhöjda fuktvärden uppmättes i golv.

© SBR Byggingenjörerna. Version 2026.1